

の 広報 おおつち

町民憲章

- 自然を愛し、自然を大切にしましょう
 - 産業を興し、豊かな
まちをつくりましょう
 - 健康できまりある生活をしましょう
 - 香り高い郷土の文化をそだてましょう
 - 安全で住みよいまちをつくりましょう
- (昭和48年10月制定)



*歳時記 …… 連日の暑さに浪板海岸は、県内外の海水浴客でにぎわっています

8 月 №.200

主な内容

- ◇ 広報おおつち 200号を迎える……………②～③
- ◇ 食中毒を防ぐために……………④
- ◇ 全国消費実態調査にご協力ください……………⑤
- ◇ みんなの広場……………⑥～⑦
- ◇ 家庭・農業委員会第1回総会……………⑧～⑨
- ◇ お知らせのページ……………⑩～⑪
- ◇ お元気ですか保健婦です……………⑫
- ◇ よろこびかなしみ……………⑬

広報おおつち200号を迎える

昭和32年2月、第1号が発刊されて27年



それぞれの広報には、それぞれの思い出が……

昭和三十二年二月に広報が創刊されて二十七年目にして二百号を迎えました。二十七年の間には、数多くの出来事や話題、あるいは、思い出があるわけです。今回は、二百号を迎えたということで広報のあゆみ、広報について望むことを特集しました。

広報のあゆみ

大槌町の広報第一号が発行されたのが昭和三十二年二月。金沢村と町村合併して二年目のとこのことです。当時の広報は『大槌町報』の名称で、紙面はタブロイド版（新聞紙の半分）二ページ、年に数回、発行されたものでした。

四十九年九月には『広報大槌』と改題し、現在の名称である『広報おおつち』となったのは五十二年四月の広報からのことです。

四十四年五月の第二十九号からは、今までのタブロイド版から現在の広報の大きさであるB5版となりました。これは、記事量の増加などによるもので、ページ数も八ページ、表紙に大きな写真を載せ、二・三ページに特集的な記事、四ページからはお知らせ、町の話題といった情動的コーナーという紙面構成となり、このころから今の広報

のスタイルが確立されてきたものと思われまます。

広報が月一回の発行となったのは、今から十四年前、昭和四十五年のことです。四十五年とすると岩手国体の年で、このころから広報は、行政お知らせ型の広報から紙面に町民を登場させる住民参加の広報へと形を変え、内容を変え現在の広報へと受け継がれてきました。

広報の役割り

広報の役割りは、町が現在、あるいは、これから行う事業や年間予算、保健衛生・福祉関係のお知らせなどをわかりやすく町民に知らせることが第一です。

また、町民の声を聴き、行政との相互理解の上に立って、よりよい町づくりのために役立させていかなければなりません。今後は、一人でも多くの町民に読んでもらえる広報となりえるよう努力していきます。

広報に望む

町民に親しまれる紙面にするには

連載物を掲載しては

六串 重太郎さん

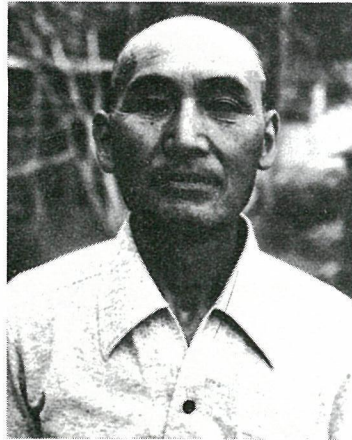

(藤打直・六二歳)

広報に掲載されることで、気がついたことや町の出来事が一目でわかり便利に思えます。「お元気ですか保健婦です」はよく見えています。健康第一ですから。病気についての説明や予防法などもよいのでは。また、「大槌の民話」のような連載物を載せるのもよいと思います。皆さんに親しまれる広報にしてください。

投書欄で町民の声を

川村 一子さん



(安渡一・四九歳)

行政に対する、あるいは地区の問題点に対する意見や質問など、町民の声を載せる投書欄を設けた方がよいのでは。また、町政に興味があるので、町は現在、町民のために何を、あるいは、どのような事業を行っているかといったことを定期的に載せてみてはどうですか。来月号を楽しみに待てる広報をつくってください。

窓口の説明をしては

越田 征男さん

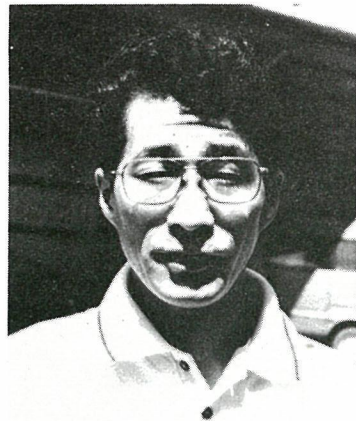

(本町・四〇歳)

町主催の記事が多いので民間やまちの話題をもっと載せてほしいです。それと、役所の仕事、例えば、印鑑証明の手続きはどのように、窓口はどこかといった面でわからないところもあるので、そういった面の説明をしてもらえると町民は助かると思います。広報おおつちが三百号、五百号と続くことを願っています。

クラブの紹介記事も

山陰 洋子さん



(栄町・三〇歳)

最近、内容に偏りがなく、広範囲にわたって掲載されるようになってきたようです。「よるこびかなしみ」の欄ですが少し読みづらいのでは。クラブやサークル、スポ少の紹介の記事を載せるのもよいと思います。また、予防接種の日程など載っているといつでも見れるので安心できます。今後の発展をお祈りします。

ひとこと

▽広報が二百号を迎えました
▽広報は住民と行政のパイプ役
にといえます▽なかなか出来な
いのが現状です▽町民に読まれ
る広報にするため一層の努力を
します。
投稿をお待ちしています。ま
た、身近な話題を提供してくだ
さい。(役場総務課広報係 四
二二二一内線一八八)

食中毒を防ぐために

食中毒は、毎年全国各地で発生しており、一向に減少する気配がありません。

食中毒は七月から九月の間が最も多く、年間の六〇%は、この時期に集中して発生しています。この時期は、気温が高く、湿度も多い季節ですから細菌の発育が良好となり、食品に付着した食中毒細菌が、その食品の栄養分をとり適当な温度と水分を得て増殖するからです。

また、夏はカビが発生しやすい季節です。カビの中には有毒物質を産生するものもあり十分の注意が必要です。

食中毒を防ぐには、次のことを良く守ることです。

▽衛生的なお店から新鮮なものを選び、清潔に取り扱い、速かに調理して残さず食べるようにしましょう。

▽包丁やまな板、ふきん等の調理器具や冷蔵庫は、いつも清潔にして使うようにしましょう。

▽調理の前、食事の前、用便の後、必ず石けんで手を洗いまししょう。

▽気温が高い日、特に暑い日が続く時は、食品が悪くなりやすいので注意し、生食はできるだけ止めましょう。

▽建物の周囲や便所は常に清潔にしてネズミ、ハエ、カ、ゴキブリを退治し、住み良い環境をつくりましょう。

▽暴飲、暴食をせず、栄養のバランスのとれた食事をとり、適度な運動と休養をとりましょう。

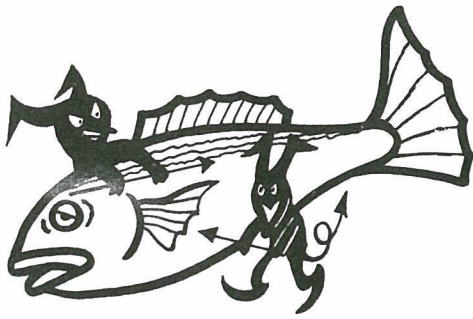

●昭和58年中の食中毒発生状況

	件数	患者数	死者数
全国	1,095件	37,023人	13人
岩手県	22件	324人	0人
釜石保健所管内	1件	3人	0人

金魚すくい・花火を楽しむ



金魚すくいを楽しむ園児たち

金魚すくいや花火大会を盛大に開催——沢山のみどり幼稚園（佐々木栄雄園長）では、PTAの協力を得て、七月二十六日北小学校校庭で金魚すくいや花火を楽しみました。

午後六時から園児たちによる金魚すくいが行われ、うまくとれない金魚に父兄が手助け、園児たちはとれた金魚に大はしゃぎ。続いて、父兄も参加しての踊り、暗くなるのを待っての花火大会。花火大会には、本職の花火師が招かれ、夜空高く打ち上げられるきれいな花火を園児も父兄も見入っていました。

町長日誌

7月

1日▽大槌北小学校落成式
6日▽大槌・山田・紫波線道路整備促進期成同盟会等合同陳情（県庁）

9日▽町村長研修会に出席（東京）

13日▽浪板海岸海開き神事に出席

14日▽県民体育大会サッカー競技開会式（町営サッカー場）

16日▽三陸縦貫国道整備促進協議会総会に出席（仙台）

25日▽社会を明るくする運動パレードに出席

26日▽農業委員会第一回総会（役場）

27日▽畜産振興公社理事会（役場）

▽岩手日報「三陸の活路」出版記念パーティーに出席（釜石）

28日▽花巻市長藤田万之助氏葬儀に出席（花巻）

31日▽全国農村地域定住促進対策協議会東北ブロック協議会定期総会に出席（花巻）

全国消費実態調査

にご協力ください



たり記入してもらおう家計簿が、この調査の中心的なものとなっています。

来る九月、十月、十一月の三か月間にわたり、昭和五十九年全国消費実態調査が行われます。この調査は、国民生活の実態を家計の面から総合的に把握する統計調査として、昭和三十四年以来五年ごとに実施されているもので、今回で六回目になります。

家計は、大きく分けると所得、消費、資産から成り立っていますが、これらは互いに関連をもっています。これらを総合的にしかも、正しく把握するためにこの調査では「家計簿」「耐久財・年次・貯蓄等調査票」「世帯票」の三種の調査票を用います。このうち、調査世帯に日々の収入と支出を三か月間にわ

家計の内容は、世帯の収入や資産の大きさ、社会階層、世帯構成の違いによって異なっています。そこで、全国消費実態調査では、家計の実態を世帯のいろいろな階層・類型別に、また、地域別に明らかにすることを大きなねらいとしています。

この調査の調査世帯は、全国のあらゆる世帯のうちから標本理論に基づいて抽出した約五万四千世帯で、調査は、統計局―都道府県―市町村―指導員―調査員―調査世帯の系統で行われます。全国で約四千四百人の調査員が配置され、直接調査世帯を訪問して、三か月間の家計等の記入をお願いするなど調査にあたりますので、ご協力くださ

るようお願いいたします。

記入済みの家計簿やその他の調査票は、すべて統計局に集められ、集計して統計表にまとめられます。調査の結果は、昭和六十年代中に報告書などにより公表する計画です。これらの結果は、国や地方公共団体の社会・経済政策や福祉行政など消費者の生活に関係の深い各種の行政や施策の基礎資料として広く利用されます。

なお、調査された内容は、統計をつくるためだけに使用され調査票の記入内容を調査関係者が他に漏らすことは、法律によって固く禁じられており、秘密は保護されますので、安心してありのままご記入くださるようお願いいたします。

県政懇談会を開催



昨年、釜石で行われた県政懇談会

▷ 期日… 9月11日(火) 2:00~5:00

▷ 会場… 遠野市・遠野市民センター

県政懇談会は、皆さんから県政全般、あるいは、地域の問題について、いろいろな意見を聴き、これらを県政に反映させるために開催されるものです。

芸文協活動展



9月15・16日
町体育館

◆ お茶(裏千家)・写真展

町芸術文化協会では、9月15日・16日活動展を開催しますので、お気軽にご来場ください。

出稼ぎするときには、岩手県出稼ぎ互助会に加入して安心して就労しましょう。有効期間は加入の日から1年間です。就労中に期限切れとなる見込みのかたは出稼ぎする前に継続加入手続きをしてください。

※詳しくは、役場水産商工課 (☎42111内線135)へお問い合わせください。

加入できる人	1か月以上1年未満の期間、居住地を離れて他に雇われて就労する者で、就労後家にかえる人
申込先	役場水産商工課
会費	年額800円
傷病等見舞金	
死亡見舞金	50万円
不具廃疾見舞金(労災4級以上)	10万円
火災見舞金	10万円
不払賃金	一部立替
	不払賃金の8割以内限度額 7万円
治療期間	9か月以上 9万円
〃	6~9か月 7万円
〃	3~6か月 5万円
〃	1~3か月 3万円

出稼ぎ互助会に
加入しましょう

宝さがしやスイカ割りを楽しむ

吉里吉里海岸で親子レク



元気に準備体操する園生たち

わらび学園（堀合鉄郎学園長）では、七月二十七日、野外指導として吉里吉里海岸で親子レクリエーションを行いました。同学園の野外指導は、六月の新山でのツツジ観賞会に続いて二回目で、園生たちは海で泳いだり、砂浜で宝さがしやスイカ割りなどのゲームを楽しんだりしました。同学園では、園生たちは外に出る機会も少なく、また、一般との交流もあまりないので、このような場を設けて一般のかたとの交流と社会参加への心を養いたい——と、話していました。



力強く選手宣誓する千葉修選手

県民大会サッカー競技

地元大槌で開催される

第三十六回岩手県民体育大会のサッカー競技が、地元大槌で七月十四日から十六日までの三日間、開催されました。

会場となった町営サッカー場には、各地区の子選を勝ち抜いてきた高校二十四チーム、一般二十三チームが勢ぞろい、大槌高校の千葉修選手が力強く選手宣誓し、この後、熱戦が繰り広げられました。

地元大槌高校は準々決勝で惜しくも水沢高校にPK戦で、また、一般の大槌F・Cも準々決勝で水沢市に三〇〇で敗れました。

社会を明るくする運動

街頭パレードと研究会を行う



非行防止研究会

「防ごう非行 助けよう立ち直り」をスローガンに、七月二十五日、社会を明るくする運動の一環として非行防止街頭パレードが行われました。

パレードには、大槌小鼓笛隊や同五・六年生、婦人会などの各種団体多数が参加して、大槌小校庭をスタート、本町、新町、大町をパレードし、町民に非行防止の啓発を行いました。

非行防止街頭パレード



また、二十七日には、中央公民館で婦人会やPTA、防犯協会、民生委員の皆さんが出席して非行防止研究会と映画会が開かれ、最初に、非行少女が更生するまでの過程を描いた「岐（わか）れみち」という映画を上映、続いて県内であった事例を通して非行を防ぐにはどうしたらよいか意見発表と討論が行われました。

三陸園で奉仕活動

桜木町自治会婦人部

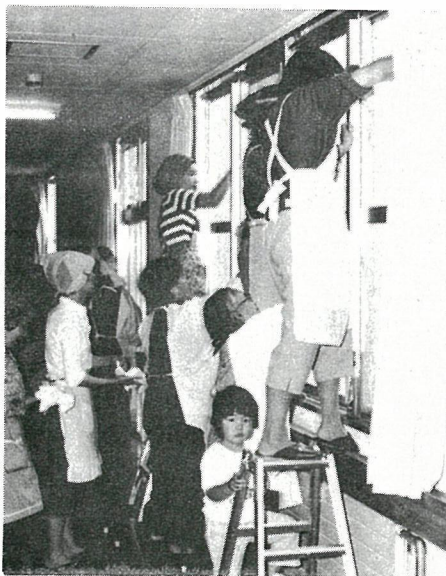

窓をふく婦人部の皆さん

七月十六日午前中、吉里吉里の特別養護老人ホーム三陸園（芳賀陽一園長）に桜木町自治会婦人部（泉清子部長）の皆さんが訪れ、おフロや窓ガラスの清掃、シーツの交換などの奉仕活動を行いました。同婦人部は、毎月、同園で奉仕活動を行っているもので、ほかにも、天理教吉里吉里分教会など、いろいろな団体が同園を訪れて奉仕活動を行っており感謝されています。



末広町通りを歩行者天国にして

末広町通りを歩行者天国にしての大バザール「よ市」が、今年も七月二十一日、二十二日の二日間盛大に開催されました。「六十店舗 安さの競演 夜空の下の大バザール」をキャッチフレーズに、末広町商店会青年部（鈴木正明部長）の手で開かれたもので、二十一日は民謡ショー、二十二日はカラオケのど自慢などの催し、また、三万円の商品券が当たるジャンケンポン大会などが行われ、末広町商店街は子どもから大人まで多くの人出でにぎわいました。

「よ市」今年も盛大に開催

全国建具展示会で入賞

猪又さんと阿部さん



入賞した阿部さん（左）と猪又さん

第十八回全国建具展示会が、このほど、山形県山形市で開催されました。展示会には、全国から約百七

十一点の作品が出品され、この展示会で大槌技能協会会員の猪又啓治さん（吉里吉里四・四十九歳）が第一部伝統建具の部で山形県木工業協同組合連合会理事

長賞に、また、同じく阿部七郎さん（花輪田・四十歳）が第二部創作建具の部で尾花沢市長賞に入賞しました。二人は「全国大会に入賞できてうれしい。これからもよい作品を作っていきます」と、語っていました。

花火で遊ぶとき

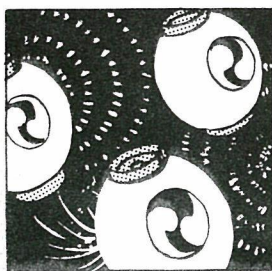

- ▷水を用意しましょう。
- ▷人や家に向けて飛ばすのはやめましょう。
- ▷安全な場所でしましょう。



暮らしのしおり ②⑥

緑茶の効用

緑茶は生葉を蒸して、酸化酵素を失わせた後、もんで乾燥させたもので、玉露、抹茶、せん茶、番茶などに分けられます。

茶にはカフェインを含んでいるため、精神活動を活発にし、眠気を防ぐなど、有用な薬用効果を発揮する反面、多量にとりすぎると不眠、心きこう進など好ましくない効果をもたらすことがあります。

また、茶にはビタミンCが多く含まれており、一〇〇グラム中に番茶は三〇ミリグラム、玉露が一〇〇ミリグラム、せん茶は二八〇ミリグラムといわれています。

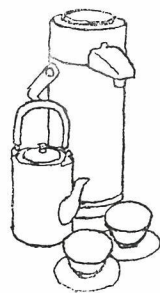

消費生活モニター調査による

生活関連物資の県平均価格表(6月)

＜資料：県福祉部消費生活課＞

品目	規格・単位等	価格(円)		前月比 上昇率	
		5月	6月		
豚肉	もも肉中 100g	160	159	-0.6	
鶏卵	中10個入りパック	206	194	-5.8	
まぐろ	刺し身中100g	生	460	425	-7.6
		冷凍	276	273	-1.1
塩さけ(切り身)	紅さけ 100g	222	227	2.3	
たまねぎ	100g	33	27	-18.2	
きゃべつ	100g	33	13	-60.6	
きゅうり	100g	41	25	-39	
サラダ油	ビン入り 1,650g	558	569	2	
砂糖	上白糖 1kg	267	268	0.4	
理容	大人1回	2,209	2,223	0.6	
美容	パーマ1回	5,134	5,129	-0.1	
	中華そば	299	298	-0.3	
外食	カレーライス	383	383	0	
	有リン合成2.65kg	910	916	0.7	
洗濯用洗剤	無リン合成2.65kg	911	906	-0.5	
	粉せっけん 2.4kg	812	818	0.7	
	380ml	164	164	0	
台所用洗剤	30cm×20m 1巻	184	189	2.7	
アルミホイール	25cm×8m 1巻	147	148	0.7	
ゴミ入れ用ポリ袋	10枚1組	167	166	-0.6	
	55m 4ロール1組	170	165	-2.9	
	65m 4ロール1組	196	195	-0.5	
トイレットペーパー	65m 4ロール(2枚もの)1組	210	209	-0.5	
	400枚(200組)1箱	154	154	0	
ティッシュペーパー	200g チューブ入り	257	257	0	
歯みがき	1個	92	92	0	
化粧石けん	18ℓ(配達料込み)	1,430	1,425	-0.3	
家庭用灯油	5m ³	2,671	2,667	-0.1	
家庭用液化石油ガス	紙パック入り1ℓ(加工乳除く)	225	225	0	
牛乳					

雇用保険制度が改正

失業者の生活安定と就職促進を図り、雇用保険制度の効率的な運営を進めるため、雇用保険制度が、このほど、改正され、八月一日から実施されることになりました。

失業給付額の算定基礎の変更

被保険者期間として計算された最後の六か月間の賃金総額が算定基礎となりましたが、改正後は、賞与と臨時の賃金等がその範囲から除かれることとなります。

給付日数の変更

給付日数は、受給資格者の離職日における年齢等により決定しますが、改正後は、新たに勤務期間が加味されます。

給付制限期間の変更

被保険者が自己の責めに帰すべき重大な理由によって解雇され、または、正当な理由なく自己都合により退職した場合は一〜二か月の間で基本手当を支給しないこととなっていますが、改正後は、その期間が三か月に

変更になります。

高年齢被保険者取り扱い変更

六十五歳になった日以後に雇用される者は原則として適用しません。ただし、公共職業安定所長の認可を受ければ高年齢継続被保険者となることができ、失業した時、高年齢求職者給付金が一時金として受給できます。

再就職手当の創設

再就職手当は、受給資格者が安定した職業に就いた場合において基本手当の支給残日数が所定給付日数の二分の一以上であること、公共職業安定所長が必要と認められた時に支給されます。

● 給付日数

年齢	被保険者であった期間	1年以上	5年以上	10年以上
		5年未満	10年未満	
30歳未満		90日	90日	180日
30歳以上45歳未満		90日	180日	210日
45歳以上55歳未満		180日	210日	240日
55歳以上65歳未満		210日	240日	300日
就職困難者	55歳未満	240日(従来どおり)		
	55歳以上65歳未満	300日(従来どおり)		

● 高年齢求職者給付金

被保険者であった期間	1年未満	1年以上	5年以上	10年以上
		5年未満	10年未満	
給付金の額	50日分	100日分	120日分	150日分

※ 詳しくは、釜石公共職業安定所 (☎24565) へ。

日本赤十字社より表彰

柳田さんと上田さん



上田 章さん 柳田 定治さん

日本赤十字社より、このほど、安渡の柳田定治さん（八十一歳）に金色有功章、和野の上田章さん（五十六歳）に銀色有功章が贈られました。

これは、多年にわたり赤十字業務に尽くされた功労によるもので、柳田さんは昭和三十八年から二十年間、上田さんは昭和四十三年から十五年間にわたって尽力されています。

これからも、一生懸命、赤十字業務に貢献してまいりますと話していました。

家出人・行方不明者を

探す相談所を開設



た、お心当たりの場所や全国の警察に対して問い合わせたりして所在や身元を確認し、ご家族をその心配から解放してあげるため専門の警察官を配置しています。

八月一日から八月三十一日までの一か月間は「身元確認強化月間」です。県内の各警察署、派出所、駐在所では、この期間「家出人や行方不明者を捜す相談所」を開設します。

相談所では、全国の身元不明者の一覧表、顔写真、遺留品などを記録した資料を用意し、ま

ちなみに、岩手県内の長期間行方のわからない家出人の状況は、昭和四十年から今年五月現在までで三百七十四人となっています。

相談は無料で、秘密は堅く守られますので家出人や行方不明者を捜しているかたは、ぜひ一度訪れて相談してください。

差し押さえ物件の公売

役場税務課

〔公売物件〕 電話加入権

最低見積価格は、8月28日役場掲示板に公告予定。

- ④26203
- ④23326
- ④25982
- ④23596
- ④24488
- ④23119
- ④23779
- ④26157
- ④22351
- ④24114
- ④25303
- ④24506
- ④24108
- ④24643
- ④22649
- ④22551
- ④22607
- ④22785
- ④22320
- ④22508
- ④22434
- ④22519
- ④22142
- ④22359
- ④23458
- ④22988
- ④23777

〔公売日時〕 8月30日 午前10:00～ 〔公売場所〕 役場税務課

※公売についてのお問い合わせは、役場税務課（☎④2111内線145）へ。

農業委員会第一回総会

会長に阿部照義氏



役場で行われた第一回総会

農業委員会第一回総会が七月二十六日に開かれ、会長の互選や議席の指定などについて話し合われました。

総会では、後藤町長のあいさつの後、最年長の佐々木善十郎委員が臨時議長に選出され、会議が進められ、会長には阿部照義委員、会長職務代理者には藤原一夫委員が決まりました。

農業委員会委員は次のとおりです。（○数字は議席番号です）

- ① 佐々木善十郎
- ② 藤原一夫
- ③ 野崎勘一
- ④ 阿部弥右工門
- ⑤ 善十郎
- ⑥ 佐々木善十郎
- ⑦ 菊池栄一
- ⑧ 佐々木茂治
- ⑨ 兼澤良平
- ⑩ 白澤稔
- ⑪ 黒澤喜久雄
- ⑫ 北田一之助
- ⑬ 戸澤三平
- ⑭ 松村国男
- ⑮ 阿部六平
- ⑯ 佐々木重郎
- ⑰ 台野勤
- ⑱ 東梅万次郎
- ⑲ 阿部力衛
- ⑳ 阿部照義

— 敬称略 —

藤原 一夫氏

阿部 照義氏



迫ってくる大型車の後輪

(内輪差を知ろう)



①交差点の角に立つて、信号が変わるのを待っていました。そこへ大型トラックがやってきて左折し始めます。前輪が目の前を通ったとき、ほくと車の間にはまだ余裕がありました。

②ところが、そのあと車体がほくのほうに寄ってきて後輪にひかれてしまいそうになり、思わず飛びのきました。

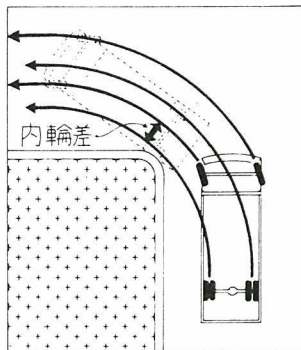

左折時の事故原因には、内輪差によるものが目立ちます。内輪差とは、車が曲がる時、後輪が前輪の通った場所よりも内側を通ることをいいます。これは車の構造上どんな車でも起こり、特に大型車

はその差が大きくなり、事故の原因にもなります。

交差点では、歩行者はもとより自転車、二輪車を運転している人も内輪差に注意し、大型車のそばに近づきすぎて巻き込まれることのないようにしてください。

窓口・相談

◇税金と国民年金の出張窓口(8月)

27日(月)…10:00~2:00 漁協吉里吉里支所
 28日(火)…11:00~1:00 浪板児童館
 29日(水)…11:00~1:00 赤浜公民館
 30日(木)…10:00~2:00 安渡公民館
 (※税金の窓口は、吉里吉里地区と赤浜地区にだけ開設されます。なお、吉里吉里地区の集合徴収の会場が漁村センターから前の漁協吉里吉里支所に変更になりますので、お間違いのないようお願いします。)

◇図書室土曜・日曜開館(9月)

1日(土)…1:00~5:00
 16日(日)…9:00~5:00

<給油所日曜日営業認定店>

月 日	店名・給油所名	電 話
8月12日	すべての給油所の営業が認められています	
19日	大安石油	④2432
26日	(有)阿部石油店	④2197
9月2日	(有)小国石油店	④3062
9日	(株)昆政商店	④3009
16日	赤武石油ガス(株)	④2589

■農林水産省

標語・ポスターを募集

来年2月1日に行われる農業センサスの標語・ポスターを募集しています。標語は官製はがきに1枚1句(一人3枚まで)を、ポスターは明るく農家に理解され、「農業センサス」「昭和60年2月1日」「農林水産省」の文字を入れ、大きさは縦72cm横51cmで文字を含め5色以内のもの。

▷締め切り…9月3日 ▷送り先…
 <標語> 〒153 東京都目黒区目黒2~11~14 農林統計協会 <ポスター> 〒020 盛岡市内丸10~1 県統計主管課。

■町弓道協会

町民弓道大会を開催

町弓道協会(山田雅保会長)では、町内の弓道人口の拡大と弓道を通じての青少年の健全育成を目的に8月19日(日)午前9:30~町営弓道場(寺野)で第3回町民弓道大会を開催します。

▷種別…高校男子、同女子、一般男女 ▷区別…個人戦 ▷参加資格…町内在住のかた ▷参加料…一般500円、高校生300円。

※参加希望のかたは、8月15日(木)までに弓道協会・山田(☎④3480)まで申し込んでください。なお、未経験者を対象とした初心者教室も開かれます。

■役場福祉課

現況届け・所得状況届けの提出を

児童扶養手当を受けているかたは現況届けを、特別児童扶養手当を受けているかたは所得状況届けを8月20日(月)9:00~12:00に役場町民室で受け付けますので提出してください。

現況届けや所得状況届けは、手当てが受けられるかどうかを確認するたいせつな手続きですので忘れずに提出してください。

届け出の際には、①現況届け(所得状況届け)②印鑑③証書④住民票、在学証明書等が必要です。

※詳しくは、役場福祉課(☎④2111 内線129)へお問い合わせください。なお、児童を3人以上育てているかたで児童手当の認定請求をしていないかたや出生等により児童が増えたかたで額改定請求をしていないかたは福祉課児童手当係まで届けてください。

大槌郵便局

福祉年金等の支払日は13日から

福祉年金、児童扶養手当、特別児童扶養手当の8月期支払い開始日の11日(土)は、第2土曜日にあたり各郵便局が休みますので、支払い開始日は8月13日(月)からになります。

お知らせ



歳時記

〔不快指数〕

暑さというのは、ほとんど気温の高さで決まりますが、実際に体で感じる暑さは、湿度や風の影響で必ずしも気温どおりではありません。これを体感温度といえます。

この体感温度の考え方をとり入れたのが不快指数で、気温と湿度によって生活上不快をおぼえる度合いを数値で表したものです。

どのくらいの指数で不快を感じるかというと、70を超えるとやや不快を感じはじめ、75では半数が不快、80を超すとほぼ全員が不快と感じるとされています。

■ NHK 学園

社会通信講座の受講者を募集

NHK学園では、秋の「社会通信講座」の受講者を募集しています。

この通信講座は、レポートの添削が中心で、自宅にいながら都合のよい時間に、自分のペースで学べます。

▷講座…書道、硬筆、母と子の硬筆、簿記、俳句、短歌、古典、文章、絵画、囲碁、英語、数学、国語、ファミリー写真、楽しい書き方 ▷受付期間…9月30日まで

※詳しい案内書をご希望のかたは、NHK学園CT係(〒186 東京都国立市富士見台2-36 ☎0425②3151)まで講座名と氏名、住所、電話番号を書いてハガキでご請求ください。

〈8月の納税〉

町 県 民 税 2 期

国 保 税 2 期

＝納期限は8月31日です＝

■ 総務庁交通安全対策室

皆さんの作品を募集

皆さんの家庭で、交通安全について話し合った内容や方法、実行していることなどについて作文にしてください。

▷テーマ…我が家の交通安全 ▷応募期間…9月20日(木)まで ▷応募区分…①小学校低学年の部②小学校中学年の部③小学校高学年の部④中学生の部⑤母親・一般の部 ▷応募方法…(1)小学生各部と中学生の部。400字詰原稿用紙3枚以内。応募区分、住所・郵便番号・氏名、学校名、学年、学校所在地・郵便番号を記載する。送り先/㈱日本交通福祉協会交通安全作文募集係(〒100 東京都千代田区多神田2-2-17 共同ビル) (2)母親・一般の部。400字詰原稿用紙5枚以内。応募区分、住所・郵便番号、氏名、年齢、職業を記載する。送り先/総務庁交通安全対策室交通安全作文募集係(〒100 東京都千代田区霞が関3-1-1)

※詳しくは、役場総務課(☎④2111 内線118)へ。

■ 岩手勤労学園釜石校

受講生を募集

岩手勤労学園では、釜石校の受講生を募集しています。

▷開講期間…9月3日(月)～10月31日(木) 午後6時15分～8時45分 ▷教室…釜石地区合同庁舎大会議室 ▷受講資格…一般勤労者 ▷講義内容…憲法、労働基準法、経済学、職場の人間関係などの16科目を予定 ▷募集人員…60人 ▷募集期間…8月20日(月)まで

※申し込み・お問い合わせは、釜石労政事務所(釜石市新町6-50 ☎⑤2701)まで。

■ 遠野検察審査会

新しい検察審査員と補充員

新しい検察審査員と補充員が決まりましたので、お知らせします。

▷検察審査員…小原睦子さん(大町・32歳) ▷補充員…里館海子さん(安渡3・40歳)

■ 釜石県税事務所

個人事業税の納期の改正

岩手県県税条例の一部が改正され、59年度から個人事業税の税額が1万円以下の場合、第1期の納期で納めることになりました。

● 個人事業税の納期

		年額1万円を超える場合	年額1万円以下の場合
納 期	第1期	8月15日 ～31日	8月15日 ～31日
	第2期	11月15日 ～30日	—

※詳しくは、釜石県税事務所(☎⑤2701)へお問い合わせください。

ゴミ収集

15日・16日休みます

お盆期間中のゴミ収集は14日(火)まで平常通り行い、15日(水)・16日(木)は休みます。期間中は焼却炉にゴミを持ち込まないでください。夏はとくに不衛生になりがちになりますので、各家庭では責任を持ってゴミの管理を行ってください。

役場保健衛生課

■ 人口のうごき(7月末現在) … 出生23人・死亡15人・転入66人・転出25人

男 10,448人 計 21,376人(前月比+49人) 世帯数 5,889
女 10,928人

■ 交通事故(7月) ()内は1月からの累計

人身事故 1件(16件) 計 11件(70件) 死者 0人(0人)
物損事故 10件(54件) 傷者 1人(20人)

■ 救急車出動回数(7月) …… 28回(186回) 搬送人員 27人(178人)

あなたも検診対象者です

今年も結核健康診断が始まります。昨年、新しく患者として登録されたかたは十五人で、一昨年の十九人より少なくなりました。

現在、結核患者として登録されているかたは約百二十人です。働きざかりの四十代以降に患者が集中しており、結核は老人病といえなくなってきました。

検診対象年齢は十五歳以上です。五十八年度は、対象者七千七百九十人に対して受診者は五千七百五十二人で一昨年より受診者が減りました。

三回目は十一月に予定していますが、できるだけ第一回目に受けてください。

過去五年間続けて受けなかつたかたが百三十一人もいます。そのかたがたに受けない理由を尋ねると、関心がないと答えたかたが八十七人もおりました。

結核の怖さが、まだわからないかたが多いのでしょうか。

結核に対して未感染者が少ない若年層と既感染者が多い高年齢層が混在する現在、患者の発見が遅れたり、適切な処置がなされなければ、集団発生したり感染する可能性もあります。

町民の皆さんが、年に一度の結核検診を受けるように、また、

特に長びくセキやタンのあるかた、乳幼児や児童と接する機会が多いかた、何年も未受診のかた、高齢者のかたは、周りのかたと声を掛けあつて近くの会場においてください。

例年と同じく、胸のレントゲンと尿検査、血圧測定も行われ、さらに、今年から循環器多項目検診（眼底検査、血液検査、心電図）も一部地域では、その場で受けることができます。

● 受診状況（下位3地区）

順位	地区名	受診率(%)
1	栄町	46
2	上町	59
3	赤浜	60

● 大槌町の受診者数

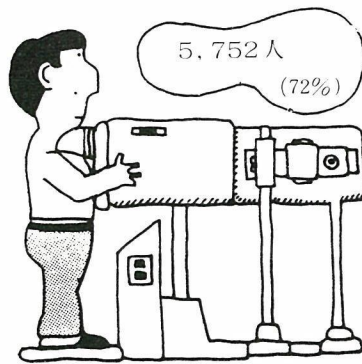

発見患者数 3人

● 大槌町の結核患者数

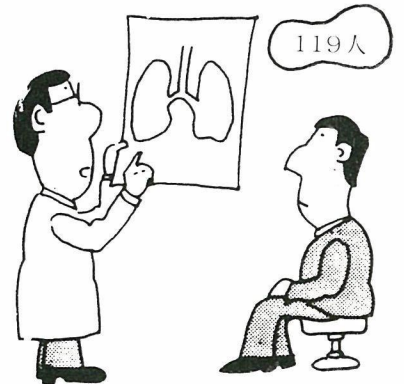

新登録 15人

<8月>

◇ 3歳児健診（中央公民館）

17日(金)・・・9：30～ 56年3・4月生まれ

◇ 1歳6か月児健診（役場会議室）

22日(水)・・・12：00～ 58年2月生まれ

◇ 乳児相談（技能訓練所）

27日(月)・・・9：30～ 12か月児
1：30～ 全乳児

<9月>

◇ 母親教室（技能訓練所）

7日(金)・・・9：30～ 3：00

◇ 乳児相談（技能訓練所）

10日(月)・・・9：30～ 4か月児
1：30～ 7か月児

よろこび かなしみ 6月届け出分 (○数字は届け出のあつた日) 敬称略

♡ おしあわせを祈ります <結婚>

- ④ 釜石賢（吉里吉里一）・関谷ひろ子（吉里吉里三）
- ④ 泉澤文夫（釜石市）・佐藤富美子（安渡二）
- ⑨ 伊藤純一（須賀町）・伊東祐子（釜石市）
- ⑪ 菊地俊満（小枕）・河口真理子（安渡二）
- ⑬ 岩間敏郎（大町）・前川富久子（大町）
- ⑮ 澤館進吾（須賀町）・三浦姫子（吉里吉里一）
- ⑯ 費岩昭男（須賀町）・小松優子（宮古市）
- ⑳ 沼崎常男（山田町）・越田美津子（安渡二）
- ㉑ 花石秀夫（栄町）・笠原ふみ子（宮古市）
- ㉒ 岩間孝一郎（末広町）・遠藤幸子（末広町）
- ㉓ 兼澤二三男（金沢）・古澤幸子（大町）
- ㉔ 阿部聖一（大町）・佐藤時子（大ケ口）
- ㉕ 佐藤一志（赤浜一）・臺野みどり（浪板）
- ㉖ 小國泰明（安渡三）・笠森美子（釜石市）

♡ おめでとう健かに <出生>

- ① 小松尚子（元・大町）
- ⑥ 阿部啓（猛・赤浜二）
- ⑦ 澤館英樹（隆一・須賀町）
- ⑨ 川崎史典（郷泉・前段）
- ⑨ 中里友哉（一也・栄町）
- ⑨ 岩間健（淳一・新町）
- ⑪ 山崎智史（敏之・栄町）
- ⑪ 福田重一（重雄・大ケ口）
- ⑫ 箱山将太（延弘・須賀町）
- ⑫ 木下まどか（善弥・吉里吉里二）
- ⑬ 兼澤剛（圭作・桜木町）
- ⑮ 柏崎大樹（英美・新町）
- ⑯ 小松勝義（一雄・和野）
- ⑳ 白澤純枝（茂男・白澤）
- ㉑ 阿部真寿美（康久・新町）
- ㉒ 平野公士（公三・安渡二）
- ㉓ 小笠原孝士（権八郎・種戸）
- ㉔ 飛田真奈美（薫・上町）
- ㉕ 八幡豊貴（實・新町）
- ㉖ 近藤千晶（正見・吉里吉里一）
- ㉗ 佐藤美沙恵（利道・前段）
- ㉘ 大和田良重（重明・上町）
- ㉙ 阿部祐樹（尹・港町）

・ おくやみ申し上げます <死亡>

- ① 佐々木七太郎（75歳・須賀町）
- ① 佐々木フクエ（83歳・吉里吉里三）
- ③ 小松清（73歳・大町）
- ⑥ 佐々木金吉（63歳・金沢）
- ⑦ 上山トキヨ（78歳・吉里吉里二）
- ⑩ 澤館清治（56歳・小枕）
- ⑬ 西原吉太郎（77歳・安渡三）
- ⑰ 熊谷トミヲ（79歳・桜木町）
- ㉑ 小國隆造（66歳・安渡三）
- ㉒ 小松亘太郎（82歳・前段）